

목 차

영 업 보 고 서	1
-----------------	---

영 업 보 고 서

1. 회사의 개황

1) 회사의 목적

- 펄프생산업, 제지업 및 가공업
- 판매 및 수출입업
- 산업기계, 기계부품제조, 판매 및 임대차업(연료사용기기, 도량형기 제외)
- 각종기계공구 제조 및 판매업 (의료기기, 도량형기, 연료사용기기 제외)
- 물품매도 확약서 발행업
- 의약부외품 제조업 및 판매업
- 의약품, 의료용구 등에 관련된 원료 및 제품의 제조, 가공, 판매와 무역업 및 무역 대리업
- 부동산 매매 및 임대업
- 연료 소매업
- 화장품 및 관련상품의 수입 및 판매업
- 신재생 에너지 관련사업
- 에너지절약자문 및 관련 서비스업
- 에너지진단 및 관련 서비스업
- 포장재 제조 가공 및 판매업
- 인쇄제조 및 관련 부대사업
- 위생용품의 제조 및 매매
- 폐기물 수집운반, 처리, 재활용업
- 위 각 항에 관련되는 일체 부대사업 및 투자

2) 중요한 사업의 내용 : 영업의 개황 참조

3) 공장 및 지방영업팀 현황

명 칭		주요 사업 내용	소 재 지
공 장	청 주	판지, 화장지 제조	충북 청원군 강내면 황탄리 258
지방영업팀	부 산	판 매	부산광역시 남구 문현4동 815
	대 구		대구광역시 북구 산격2동 1619
	대 전		대전광역시 동구 가양동 429-6
	광 주		광주광역시 북구 용봉동 599-3
	강 원		강원도 원주시 단계동 915-11

4) 인원 현황

(2014년 12월 31일 현재)

사업부문	성별	직원 수 (명)			
		정규직	계약직	기타	합 계
지원부문	남	137	1	-	138
지원부문	녀	12	-	-	12
생활용품사업부	남	199	-	-	199
생활용품사업부	녀	36	3	-	39
제지사업부	남	185	-	-	185
제지사업부	녀	7	-	-	7
합 계		576	4	-	580

5) 회사의 조직도 (2014년 12월 31일 현재)

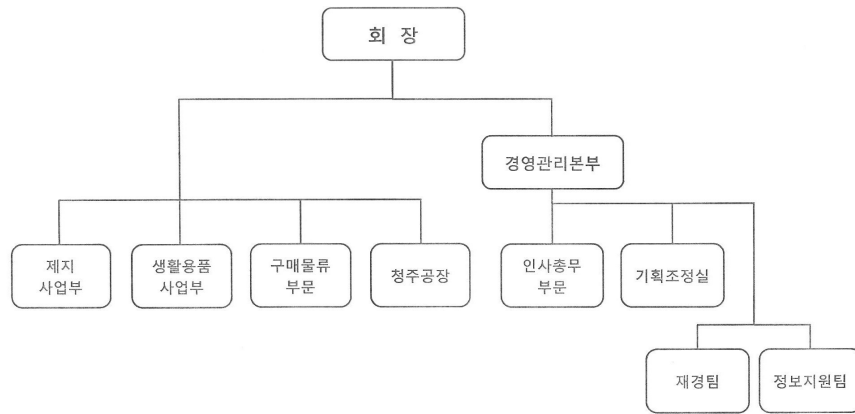

6) 주식에 관한 사항

① 발행한 주식의 종류와 수

(2014년 12월 31일 현재)

주식의 종류	주식 수	금액	구성비	비고
보통주	24,367,748 주	121,838,740 천원	74.4%	-
우선주	8,366,160 주	41,830,800 천원	25.6%	-

계	32,733,908 주	163,669,540 천원	100.0%	-
---	--------------	----------------	--------	---

② 자본금 변동사항

(단위 : 주, 천원)

년월일	주식의 종류	주식수	금 액	변동후 자본금	비 고
1984.06.21	보통주	960,000	480,000	1,680,000	자산재평가 적립금 자본전입
1984.06.21	"	720,000	360,000	2,040,000	유상증자
1985.04.28	"	920,000	460,000	2,500,000	"
1986.10.24	"	1,000,000	500,000	3,000,000	"
1987.06.22	"	600,000	-	3,000,000	액면병합 (@500▶5,000)
1987.12.10	"	200,000	1,000,000	4,000,000	유상증자
1988.10.20	우선주	400,000	2,000,000	6,000,000	"
1989.12.14	"	396,000	1,980,000	7,980,000	"
1990.01.01	보통주	120,000	600,000	8,580,000	무상증자
	우선주	119,400	597,000	9,177,000	"
1996.06.04~ 11.14	보통주	322,597	1,612,985	10,789,985	해외전환사채전환
1998.03.14	보통주	193,265	966,325	11,756,310	주식배당
2001.07.12	"	1,000,000	5,000,000	16,756,310	유상증자
	"	954,250	4,771,250	21,527,560	무상증자
2003.06.16	"	1,000,000	5,000,000	26,527,560	유상증자
2003.12.23	"	16,309,365	32,618,730	108,074,385	"
2007.02.06	"	8,279,790	-	45,060,550	자본감소
	우선주	366,160	-	43,229,750	"
2009.04.03	보통주	16,000,000	80,000,000	123,229,750	유상증자
2013.02.20	우선주	8,000,000	40,000,000	163,229,750	유상증자
2013.09.30~08.05	보통주	71,023	355,115	163,584,865	전환사채전환
2014.08.05~09.02	보통주	16,935	84,675	163,669,540	전환사채전환

③ 주식 사무

결 산 일	12월 31일	정기주주총회	2~3월중
주주명부폐쇄시기	1월 1일부터 1월 31일까지		
주권의 종류	1, 5, 10, 50, 100, 500, 1,000, 10,000 (8종)		
명의개서대리인	한국예탁결제원		
주주의 특전	없음	공고계재신문	전자공고(전산장애시 매일경제신문)

7) 사채에 관한 사항

- 미상환 회사채 내역

(2014. 12. 31 현재)

(단위 : 억원)

종 목	발행일자	발행금액	발행잔액	이 율	만기일
제98회 전환사채	2013-08-23	500	495	0.00%	2018-05-23
합 계		500	495	-	-

2. 영업의 경과 및 성과

1) 영업의 개황

당사의 2014년 매출은 전년 동기 대비 1.4% 증가였습니다. 글로벌 경기 침체 및 내수시장의 부진과 외환시장 불안에 따른 환율급변에도 불구하고 적극적인 마케팅과 신제품 출시, 생산성 향상 및 원가절감활동 등으로 전년대비 매출신장을 달성하였습니다.

지속적인 원가개선활동을 추진하고 있으나 내수시장의 침체가 지속되고, 특히 백판지업종의 Global 공급과잉이 계속되어 업체간 경쟁이 가열되면서 수익성이 감소하였습니다. 따라서 우수한 품질력을 기반으로 다양한 수요층을 만족시킬 수 있는 제품 경쟁력을 확보하여 매출 및 수익성을 확보하려 노력하고 있습니다.

화장지, 아기기저귀, 여성용 생리대 등 생활용품 분야에서는 신규투자 및 신제품개발에 집중하였습니다. 기저귀는 팬티형 기저귀 생산라인 투입으로 제품 Line-up 이 안정되었으며, 여성용 생리대 "순수한면", "릴리안", "보감", 성인용 기저귀 "봄날" 등을 출시하여 적극적인 시장공략 및 수익성 확대에 집중하고 있습니다. 또한 생리대, 멀티슈 등 신제품을 지속 출시하여 "깨끗한나라" 브랜드파워를 더욱 강화시키고 있습니다.

향후 산업용지와 생활용품의 조화롭고 균형 있는 발전을 통하여 안정적인 수익창출 구조를 실현함으로써 초우량제지 및 생활용품 메이커로 성장·발전해나갈 것입니다.

산업용지

당사 총 매출 중 제지사업부의 매출은 약 48.1%를 차지하고 있으며 주로 산업용 포장재로 사용되고, 그 종류로는 마니라류, 아이보리류, 컵원지류 등이 생산·판매되고 있습니다.

생활용품

당사 매출의 약 51.9%를 차지하고 있으며, 내수중심에서 점차적으로 수출을 늘려가고 있으며, 두루마리 화장지류, 미용 티슈류, 기저귀류, 생리대류 등을 제조·판매하고 있고, 주요 브랜드로는 "깨끗한나라", "보솜이", "순수한면", "릴리안", "봄날" 등이 있습니다.

2) 제품의 생산현황

(단위 : MT, 천개)

구 분	2014년	2013년	2012년
	수 량	수 량	수 량
판 지 류	403,526	395,168	393,155
화장지류	66,968	65,285	62,725
PAD류	820,789	669,147	550,719

합 계	1,291,283	1,129,600	1,006,599
-----	-----------	-----------	-----------

3) 제품의 판매실적

(단위 : 백만원)

사업부문	매출유형	품 목	2014년	2013년	2012년
제지사업부	제품	산업용지	283,652	306,813	318,749
	상품	“	32,207	25,457	18,205
생활용품사업부	제품	생활용품	254,282	235,992	211,015
	상품	“	86,075	78,784	84,811
기타 매출	기 타		243	393	599
합 계			656,459	647,439	633,379

3. 모회사, 자회사 및 기업결합 사항 등

1) 종속회사 및 관계기업 현황

(단위 : %, 원)

구 분	업종	출자지분율	출자금액
Kleannara USA, Inc.	무역업	100%	US\$200,000
서일물산(주)	부동산외	48.00%	985,763,092

4. 최근 3년간 영업실적 및 재산상태

1) 영업실적

(단위:백만원)

과 목	2014년	2013년	2012년
매 출 액	656,459	647,439	633,379
매출원가	542,532	526,980	526,129
매출총이익(손실)	113,927	120,459	107,250
영업이익(손실)	6,809	20,640	16,673
법인세비용차감전순이익(손실)	845	12,225	8,469
당기순이익(손실)	2,383	16,280	13,937

2) 재산상태

(단위:백만원)

과 목	2014년	2013년	2012년
유동자산	126,925	118,090	115,508
· 당좌자산	77,251	78,202	71,780
· 재고자산	48,282	39,134	37,758
· 기타유동자산	1,392	754	5,970
비유동자산	340,944	328,426	307,259
· 투자자산	11,791	10,062	9,822
· 유형자산	327,772	317,272	295,987
· 무형자산	1,361	1,072	1,430
· 기타비유동자산	20	20	20
자산총계	467,869	446,516	422,767
유동부채	209,762	184,175	259,718
비유동부채	78,134	84,281	46,796
부채총계	287,896	268,456	306,514
자본금	163,670	163,585	123,230
기타불입자본	6,500	6,506	525
이익잉여금	9,803	7,969	△7,502
자본총계	179,973	178,060	116,253

※ 상기 재무제표는 한국채택국제회계기준에 따라 작성된 별도 재무제표입니다.

5. 회사가 대처할 과제

- 영업의 개황 참조

6. 이사 및 감사 현황

(2014년 12월 31일 현재)

구 분	성 명	직 위	담당업무 또는 주된 직무	회사와의 거래관계	비 고
상근	최병민	회장	-	-	-
상근	이기주	사장	대표이사	-	-
상근	문덕식	부사장	경영관리	-	-
사외이사	이범순	사외이사	사외이사	-	-

사외이사	김근배	사외이사	사외이사	-	-
상근	권영락	감사	감사	-	-

7. 최대주주등의 주식소유현황

(2014년 12월 31일 현재)

(단위 : 주, %)

주주명	관계	보통주		우선주		합계	
		주식수	비율	주식수	비율	주식수	비율
최병민	본인	602,492	2.47	95,440	1.14	697,932	2.13
최정규	친인척	5,971,518	24.51	8	0	5,971,526	18.24
최현수	친인척	2,868,704	11.77	-	0	2,868,704	8.76
최윤수	친인척	2,867,326	11.77	-	0	2,867,326	8.76
구미정	친인척	1,830,921	7.51	-	0	1,830,921	5.59
최경혜	친인척	14,198	0.06	2,571	0.03	16,769	0.05
CHUNGKYUNGJA	친인척	6,470	0.03	550	0.01	7,020	0.02
김재필	친인척	2,279	0.01	1,535	0.02	3,814	0.01
김재선	친인척	1,889	0.01	501	0.01	2,390	0.01
이기주	임원	2,000	0.01	-	0	2,000	0.01
권영락	임원	90	0	-	0	90	0
서일물산	계열사	36,656	0.15	-	0	36,656	0.11
(주)나라손	관계사	31,076	0.13	-	0	31,076	0.09
(주)나렉스	관계사	17,939	0.07	-	0	17,939	0.05
깨끗한나라	자사주등	1,445	0.01	4,159	0.05	5,604	0.02
합계		14,255,003	58.5	104,764	1.25	14,359,767	43.87

8. 회사, 회사 및 자회사 또는 회사의 자회사의 타회사에 대한 출자현황

(2014년 12월 31일 현재)

(단위 : 백만원, 주

, %)

법인명	출자목적	최초취득금액	기말잔액		
			수량	지분율	장부가액
(주)청주방송(비상장)	지역민방외	1,372	274,400	4.9	1,372
서일물산(비상장)	무역업, 부동산외	986	9,600	48	986

Kleannara USA, Inc.(해외법인)	원재료수입, 무역업	142	4,000	100	-
---------------------------	------------	-----	-------	-----	---

9. 주요채권자 등

2014년 12월 31일 현재

(단위 : 천\$, 천€, 백만원)

구분	금융기관명	화폐단위	한도액	실행액	소유주식수	소유비율	비고
수입신용장발행	국민은행	USD	8,000	3,905	-	-	-
수입신용장발행				702(€)	-	-	-
시설장기차입금	"	KRW	2,464	2,464	-	-	-
무역어음대출	한국외환은행	KRW	20,000	16,500	-	-	-
수입신용장발행	"	USD	20,000	5,816	-	-	-
당좌대출	우리은행	KRW	1,000	-	-	-	-
무역금융	"	KRW	5,000	5,000	-	-	-
수입신용장발행	"	USD	14,000	8,562	-	-	-
무역금융	신한은행	KRW	19,000	13,800	-	-	-
시설장기차입금	"	KRW	5,978	4,417	-	-	-
수입신용장발행	"	USD	5,000	3,538	-	-	-
당좌대출	하나은행	KRW	1,000	-	-	-	-
무역금융	"	KRW	10,000	6,200	-	-	-
수입신용장발행	"	USD	10,000	4,653	-	-	-
수입신용장발행	전북은행	USD	3,000	2,461	-	-	-
수입신용장발행	수협	USD	10,000	7,594	-	-	-
수입신용장발행	농협	USD	5,000	2,650	-	-	-
수입신용장발행	시티은행	USD	10,000	2,832	-	-	-
합계	원 화 계	KRW	64,442	48,381	-	-	-
	외 화 계	USD	93,000	42,012	-	-	-
	EUR	-	702	-	-	-	-

10. 결산기 후에 생긴 중요한 사실

- 해당 사항 없음

11. 기타 영업에 관한 중요한 사항
- 해당 사항 없음